BARRIOS

NTRO

edan los escombros de obras de La Perla

SEBASTIAN

s de rehabilitación de que ha quedado pre- supuesto que en los al- es queden escombros eran haberse retirado ue hace semanas finali- zaron los trabajos y aún molestan a la estética urbana e incluso a quienes van a la playa en este lugar.

«Me sorprende la poca seriedad tanto del Ayuntamiento como de la empresa encargada de las obras de rehabilitación del complejo de La Perla» señala un comunicante «por su descuido en la finalización de las obras. La empresa encargada ha abandonado los restos de las obras, como cascotes y escombros, simplemente cubiertos por la arena... ¿en un meditado olvido? El mes que viene, con la llegada de las mareas vivas, todos estos restos pueden salir de nuevo a la superficie con el peligro que esto puede conllevar. Este es más visible en la salida de la playa del club Atlético pues es una zona transitada por numerosas personas, especialmente por los cursillistas de la campaña UDA-93 de deportes acuáticos (vela, piragüismo, windsurf, etc.)

Una zona tan concurrida de nuestra bella ciudad no puede estar tan descuidada» resume el lector, quien termina preguntando: «¿Quién va a responder de estos daños cuando se produzcan, el Ayuntamiento o la empresa responsable?»

sas para hoy

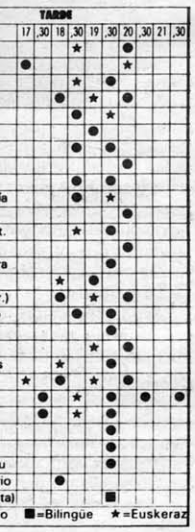

PARTE VIEJA

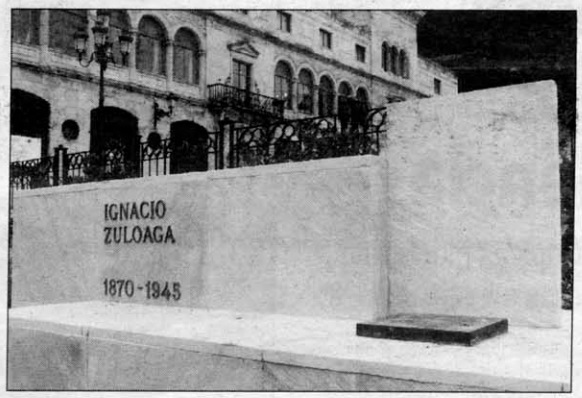

❑ Rompieron el busto de Zuloaga

Hace unos días rompieron de su pedestal el busto de hierro de Ignacio Zuloaga, que ilustra la plaza dedicada al gran pintor, delante del museo de San Telmo. Una acción antidonostiarra y anticultural. La Guardia Municipal lo recuperó y será recolocado la próxima semana./MIKEL

Hábil recogida de basuras

DV. SAN SEBASTIAN

Los conductores de los camiones de las basuras realizan verdaderas demostraciones de habilidad y paciencia para recoger dentro de la Parte Vieja las basuras que se acumulan, muchas más de lo habitual, estos días. Como realizan la limpieza nada más empezar los fuegos, pretenden hacer el máximo de su trabajo en la media hora que casi se queda libre de peatones. Los giros entre calles, las marcha atrás y la recogida de bolsas se realizan con rapidez y habilidad.

Lástima que haya gente despreocupada que no hace nada por ayudar en estas maniobras permaneciendo sentadas en las calles o poco civilizada que sigue dejando por el suelo cascos de litronas, vasos y restos de comida.

KOXKAS

En 1903

R.M.

El día cumbre del verano y de la Semana Grande que en 1876 inventó *José Arana*, era el 15 de agosto, festividad de la Asunción de Nuestra Señora. Y si por la víspera se conoce el santo, en 1903 la víspera se celebró la tradicional Salve en Santa María, a la que asistieron *Alfonso XIII*, la *Princesa de Asturias* y la *infanta María Teresa*. No fue la Reina María Cristina por cumplirse ese día seis meses del fallecimiento de su madre.

Aquella tarde el calor era agobiante y en el recién nacido «El Pueblo Vasco» escribía: *Gil Baré*: «Parecía faltarnos el aire, pero las nubes ansiosas de verter sobre nosotros el agua que llevaban, mostrábanse grises amenazando... ¡Si lloviera hoy! nos decíamos».

Si los donostiarras pedían agua a las nubes el día 14, éstas lo largaron en abundancia en la mañana del 15, pero cerraron los grifos celestes poco antes de iniciarse la corrida de toros y no los abrieron hasta después de haberse terminado los fuegos artificiales.

En la ciudad no cabía más gente. Según la estadística municipal había en San Sebastián en aquellas fechas 18.982 veraneantes. Y prueba de ello eran algunos datos que aireaban los periódicos. El día 15 en el restaurante del Gran Casino se consumieron 2.800 kilos de hielo, 182 de pescado, 300 litros de cerveza y 200 chocolates y tés. En el Hotel du Palais, que se hallaba en la Avenida en la manzana que hoy ocupa el Banco Guipuzcoano, Derby, Nerecán, Epelde, etc., se sirvieron 350 almuerzos y 300 comidas; en el Hotel Continental 512 almuerzos y en el restaurante Bourdette 400 almuerzos y 300 comidas. El récord lo batió La Urbana que llenó de mesas la acera de la plaza Guipúzcoa donde se hallaba, sirviendo 611 almuerzos y 460 comidas.

Durante el 14 y 15 se vendieron mil kilos más de carne que esos días el año anterior, costando en el mercado el solomillo de ternera 4 pesetas kilo, un duro el de jamón, el de patatas 20 céntimos, el de alubias 74 céntimos, y la docena de huevos, 1,50 pesetas. La merluza no pasaba de las 3,50 el par de pollos de 7 a 9 pesetas y el de pichones de 3 a 5.

En la plaza del Chofre, inaugurada seis días antes, se lidiaron ocho toros de *Murube* para *Fuentes*, *Quinito*, *Bombita* y *Mazzantini*. El torero elgoibarrés, con un volapié excepcional, consiguió la única oreja de la tarde, siendo felicitado por el Rey igual que Fuentes.

Fuegos artificiales, cotillón en el Casino, *Loreto Prado y Enrique Chicote* en el Principal, concierto en el Boulevard, partidos en el Jai Alai, juegos chicos en el Circo... completaron el 15 de agosto de hace noventa años.

RIMIRI

excelente día que hizo er terminó por r un viernes le, en lo ógico, y en lo co para los colores zules. Hoy llega la usia a las nes tradicionales de de la Virgen.

y surf

orka Goenaga: «Resalde: dada la falta de in- ha prestado a la carta vié hace tiempo, he de- ribir a este periódico, e su postura frente al e ensanchamiento de la Gros, la estoy viendo a. Me gustaría recordar- e poco estuvo hablando un oceanógrafo, Rick en según declaró a este en el caso de que se tu- cuenta sus recomenda- playa de Gros se conver- a de las mejores de Eu- uanto a olas se refiere. lema hay señor alcalde odas las partes interesa- e proyecto, queden sa- le la gestión de su pro- amiento? Soy donos- oda la vida y creo que lde de todos los donos- cluidos los que surfea- cha playa, debería de é es lo que se va a ha- pecto con la playa de

❑ A mediodía ya habían aparcado junto al estadio

Los seguidores de la Real Sociedad más madrugadores ya habían aparcado sus coches ayer a mediodía junto al estadio de Anoeta, como lo acredita esta instantánea. La fila era de un centenar de vehículos cuyos conductores no estaban dispuestos a esperar en los previsibles atascos en torno a Amara o a perderse parte del espectáculo buscando aparcamiento en los alrededores de la zona deportiva./POSTIGO

❑ Parking Araba

Comenta **Gregorio Ordóñez**, concejal de Urbanismo: «Contestando a Xabier Mendizábal, decirle que sólo conozco tres fórmulas para mejorar el tráfico: crear el mayor número de aparcamientos, sobre todo subterráneos; acabar con la doble fila y hacer intersecciones viarias a distintos niveles, cruces aprovechando nuestro subsuelo. En la línea anterior se plantea el parking de la plaza Araba para residentes (300 plazas). Existe demanda y sirve para reponer y mejorar la urbanización en superficie, y lo más importante el proyecto presentado no toca ningún magnolio, ningún cedro del Líbano y de los noventa tilos sólo se propone trasladar uno. El parking se hace en la zona central donde no hay ningún arbolado. Se podrá desestimar esta propuesta pero no con argumentos que no se ajustan a la verdad».